AMTLICHE MITTEILUNG DER GEMEINDE ANGATH
ZUGESTELLT DURCH POST.AT

AngatherBote

51 / APRIL 2024 - AUSGABE

BILD VON DER VOLKSSCHULE ANGATH

Liebe Angatherinnen, liebe Angather!

Der Frühling hat bereits einen wunderbaren Duft der Blumen versprüht!

UMSETZUNGEN SEIT DER LETZTEN AUSGABE 12/2023

- Ab April 2024 können alle Bürgerinnen und Bürger sich in der Gemeinde ein VVT-Ticket für Bus oder Bahn quer durch Tirol tagweise kostenlos ausleihen – bitte rechtzeitig in der Gemeinde reservieren, damit das Ticket dann auch zu deinem gewünschten Reisetermin verfügbar ist. Es werden monatlich 2 Tickets durch die Gemeinde gekauft.

Dies ist ein Testlauf vorerst für die nächsten 6 Monate.

VORSCHAU – FOLGENDE ARBEITEN FINDEN ZEITNAH STATT

- Boller beim Gehweg über die Innbrücke in Richtung Dorf
- Bremsstreifen vor und auf der Innbrücke sollen signalisieren das Tempo zu reduzieren
- Blinklichtampel vor der Innbrücke Richtung Dorf, damit der Übergang SICHERER wird

ABSCHLUSS JAHRESRECHNUNG

Die Budgetierung war auch für unsere Gemeinde eine Herausforderung. Trotz der anhaltendenden Teuerungswelle konnten wir einen überaus positiven Jahresabschluss erzielen. Die für uns sehr wichtigen Abgabenertragsanteile fielen geringer aus als im Vorjahr und voraussichtlich wird das auch für die nächsten Jahre so sein.

KRANKENSTANDSVERTRETUNG

Leider fällt Peter noch bis Mitte April aus, aber durch die gute Zusammenarbeit mit Steinberger Hannes und seinem Team sowie die große Unterstützung von Walter Bertignol können wir die Arbeiten im Dorf gut abdecken. DANKE dafür!

FÖRDERUNG – ABFALLBESEITIGUNG

Wie ihr vielleicht aus den Medien bereits erfahren habt, gewährt der Bund dem Land Tirol einen einmaligen Zuschuss zum Zweck der Finanzierung der Senkung von Gebühren.
Die Verteilung der Mittel auf die Gemeinden richtet sich nach der Volkszahl, die für die Verteilung der Ertragsanteile für das Jahr 2023 heranzuziehen ist.

Die der Gemeinde zur Verfügung stehenden Mittel sind auf die einzelnen Abgabenpflichtigen die gem. § 4 Tiroler Abfallgebührengesetz eine Grundgebühr zu entrichten haben, nach der Anzahl der im betreffenden Steuerobjekt gemeldeten Hauptwohnsitze aufzuteilen. Jeder Abgabenpflichtige erhält für die im betreffenden Steuerobjekt mit Hauptwohnsitz gemeldeten Personen eine Förderung. Die Höhe der Förderung errechnet sich, indem der gesamte der Gemeinde zur Verfügung stehende Betrag durch die Anzahl der Hauptwohnsitze dividiert wird. Daraus ergibt sich der Fixbetrag je Person mit Hauptwohnsitz. Für die Ermittlung der Hauptwohnsitze ist als Stichtag der 01. April 2024 heranzuziehen.

Die Gutschrift erfolgt im 2. Quartal.

ROHRBRUCH

Wir hatten im Bereich Mitterweg – Sonnweg am 22.03.2024 in den späten Abendstunden einen Rohrbruch bei der Hauptwasserleitung. Ein großes Dankeschön an die FFW Angath, dem Team von hs-Installationen aus Kirchbichl und an Steinberger Hermann, dass ihr so spät abends für uns zur Verfügung gestanden seid. Nach drei Stunden konnte wieder Wasser Marsch gemeldet werden.

Die Straße musste leider noch einige Tage für die Durchfahrt gesperrt bleiben, da in der Nacht das Rohr nur provisorisch versorgt werden konnte und die Originalteile erst am drauffolgenden Wochentag bestellt werden konnten.

Ich danke den Anrainern für das Verständnis.

DIE NACHT DER VEREINE

Wir hatten letztes Jahr im April das erste Mal die Nacht der Vereine, wobei das ein oder andere Mitglied für die Vereine gefunden werden konnte.

Auch heuer darf ich euch wieder herzlich dazu einladen. Die Vereine öffnen für euch am 19.04.2024 von 18.00 Uhr bis 21.00 Uhr Tür und Tor und freuen sich über viele Besucher.

SAUBERES ANGATH

Jede helfende Hand ist herzlich willkommen und jeder Einzelne kann einen guten Beitrag für ein lebenswertes und sauberes Angath leisten.

Termin: 13.04.2024 von 09:00 Uhr bis 12:00 Uhr – Schlechtwetter-Alternativtermin 20.04.2024 selbe Zeit.

Gerne lädt die Gemeinde im Anschluss alle Mithelfenden auf eine Jause ein.

TIERSEUCHENÜBUNG

Zur Info - das Land Tirol führt bei uns in Angath vom 22.05.2024 – 24.05.2024 eine Tierseuchenübung im ehemaligen Stall vom Kammerhof durch.

Für das bevorstehende Osterfest wünsche ich euch alles Liebe und frohe Ostern. Den Kindern wunderschöne Ferien.

Herzliche Grüße
Eure Bürgermeisterin

Angath vor Hochwasser sicher?

Die Erfahrungen rund um das Hochwasser 2005 sind sehr vielen noch in lebhafter Erinnerung.

DIE FRAGEN AN HERRN PAUL KOLLER MSC GESCHÄFTSFÜHRER DES WASSERVERBANDES UNTERES UNTERINNTAL:

Der Wasserverband Unteres Unterinntal ist schon seit einigen Jahren aktiv. Was ist in Angath geplant?

Paul Koller: Wir arbeiten an einem gemeindeübergreifenden Projekt von Brixlegg bis Angath. Das Dorf Angath ist von unseren Maßnahmen insofern betroffen, als hier im östlichen Bereich ein Retentionsraum vorgesehen ist, der bei einem entsprechenden Hochwasser gezielt geflutet werden soll. Darüber hinaus sind auch im Bereich der Mündung der Brixentaler Ache Dämme geplant. Somit verbessert sich die Situation auch für das Angather Gemeindegebiet südlich des Inns. Angath selbst ist bereits durch die bestehenden Mauern & Dämme entlang des Inns sehr gut geschützt.

Den Angathern ist das Hochwasserereignis von 2005 in lebhafter Erinnerung. Der Abstand zwischen dem Hochwasserspiegel und der Unterkante der Innbrücke betrug nur mehr einen halben Meter! Kann es sich in dieser Form wiederholen? Sind Verbesserungsmaßnahmen an der Innbrücke geplant?

Paul Koller: Die Sohle des Inns wird inzwischen wesentlich tiefer gehalten. 2005 war die Sohle des Inns zwei Meter höher als heute. Seit 2006 wird jedes Jahr eine große Menge Geschiebe aus der Innschleife entnommen. Darüber hinaus wurde im Rahmen der Kraftwerkserweiterung Kirchbichl das linke Innufer am Beginn der Innschleife aufgeweitet, was ein Abfließen im Hochwasserfall ebenfalls begünstigt. Damit vergrößert sich der Abstand zwischen Hochwasserspiegel und Unterkante der Angather Brücke. Ein Ereignis, wie es 2005 stattgefunden hat würde somit für Angath keine Gefahr mehr bedeuten.

Wie sieht es im Überflutungsbereich Aichat und Giglmair bei der Anschlussstelle zur Brixentaler Ache aus?

Paul Koller: Im Hochwasserschutzprojekt sind an der Mündung der Brixentaler Ache in den Inn und entlang der Ache beidseitige Damm- und Mauerbauwerke vorgesehen. Diese schützen die Bereiche Aichat und Giglmair ebenfalls vor einem hundertjährigen Hochwasser. Entlang der Brixentaler Ache flussaufwärts folgen die Maßnahmen des Wasserverbands Brixentaler Ache und bilden somit einen nahtlosen Schutz.

Welche Dämme sind denn in Angath geplant?

Paul Koller: Der Rückstaudamm zwischen dem Einlaufbauwerk und der Autobahnüberfahrt, als auch die Dämme entlang des Inns, werden möglichst flach gestaltet, um möglichst viel Fläche landwirtschaftlich bewirtschaftbar zu halten. Die innseitige Böschung ist relativ steil, um die Dammkrone möglichst weit zum Fluss zu schieben.

Die Langkampfnerstraße ist für die Anrainer eine wichtige Verbindung und verläuft mitten durch den Retentionsraum. Was passiert mit ihr? Wird ein Fahrradstreifen mit angedacht?

Paul Koller: Die Langkampfner Straße wird am Fuß des Autobahndamms, außerhalb des Retentionsraums in seiner bisherigen Ausbaubreite vorbeigeführt und bleibt somit auch im Hochwasserfall befahrbar.

Viele Angather befürchten negative Auswirkungen des Hochwasserschutzes auf das Grundwasser.

Paul Koller: Das Projekt darf die Grundwassersituation nicht verschlechtern und muss alle behördlichen Auflagen erfüllen. Auf Basis umfangreicher Untergrunderkundungen der Vergangenheit kann der Grundwasserhaushalt sehr gut modelliert werden. Die Dämme können daher so geplant werden, dass sie den Grundwasserstrom im Inntal nicht nachteilig beeinflussen. An einzelnen Stellen werden auch Drainagen vorgesehen.

Die seit 2005 umgesetzten Maßnahmen bieten Angath bereits jetzt einen stark verbesserten Hochwasserschutz. Nach Fertigstellung aller Bauwerke können bis zu hundertjährige Hochwasser kontrolliert abgeführt werden.

Die Bürgermeisterin hat beim Land Tirol bereits ein Gespräch betreffend Innbrücke angekündigt!

SOZIALSPRENGEL

Wo so viel gearbeitet wird, darf auch gefeiert werden

Gemütliche Weihnachtsfeier bei Gruber`s.

Obmann Moser Uwe und Geschäftsführerin Berger Katharina Berger sind sich einig: „Der soziale Austausch der Mitarbeiterinnen, Ehrenamtlichen und die Gemeinschaft ist für den Zusammenhalt unserers Teams sehr wichtig.

Umso mehr genossen wir alle dann im Advent ein paar unbeschwerte Stunden bei einer gemütlichen Weihnachtsfeier im Gasthof Gruber`s. Ein großes „Vergelts Gott“ an die Familie Gruber die als jährliche Spende an den Sozialsprengel diese wunderbare und genussvolle Weihnachtsfeier ausrichtet.

Ein starkes Sprengelteam

Der Sozial- und Gesundheitssprengel Angerberg-Angath-Mariastein ist als Verein organisiert. Rund 12 Mitarbeiterinnen sind in der täglichen Versorgung der KlientInnen in den drei Gemeinden tätig und flitzen mit dem Auto zu den KlientInnen. Ehrenamtliche Mitarbeiterinnen verstärken das Team. Der Sprengel wurde vor 34 Jahren gegründet und als dichtes soziales Netz, Anknüpfungspunkt und Drehscheibe für Versorgung und Betreuung zu Hause stetig weiterentwickelt, immer ganz nahe am Bedarf der KlientInnen und mit viel Herz und Innovationsgeist.

Obmann Uwe Moser obliegt die Vertretung des Sozial- und Gesundheitssprengels nach außen.

Als Obmann bin ich stolz auf das gesamte Team des Sozialsprengels Angerberg-Angath-Mariastein und wünsche für die aktuellen und zukünftigen Aufgaben alles Gute. Alle Bürgerinnen und Bürger der drei Sprengelgemeinden lade ich herzlich ein, sich über das umfangreiche Angebot des Sozialsprengels zu informieren und die Leistungen und Hilfen anzunehmen!”

Sprengelbüro in Angerberg

Das Büro im Sprengel Angerberg ist das Kommunikationszentrum des Sprengels. Geschäftsführerin Berger Katharina, Monika Friess in der Verwaltung und MitarbeiterInnen in der Pflege und Hauswirtschaft organisieren jeden Tag alle individuell benötigten Dienste aus dem breiten Angebot des Sprengel Angerberg-Angath-Mariastein. Das Aufgabengebiet im Sprengelbüro ist abwechslungsreich und umfasst viele verschiedene Bereiche. Unsere Aufgabe ist es, als Anlauf- und Koordinationszentrale nach außen und nach innen zu wirken. Alle Fragen von Angehörigen, KlientInnen und auch verschiedenster Partner und Lieferanten des Sprengels werden direkt bearbeitet oder an die richtige Stelle zur Bearbeitung weitergeleitet.

„Sprengelarbeit ist eine Berufung, nicht immer ganz leicht, aber sehr erfüllend.“

Geschäftsführung Berger Katharina und Monika Friess in der Verwaltung

Hauswirtschafts-team

Schneider Inge

Striegl Tanja

Daniela Aschaber

Der Hauswirtschaftsdienst umfasst viele Tätigkeiten im unmittelbaren Lebensumfeld des Betreuten und ist somit ein wichtiges Element im Alltag hilfsbedürftiger Menschen. Zum Beispiel Wohnungsreinigung in unmittelbarer Umgebung der KlientenInnen, diverse Erledigungen und Einkäufe für die KlientInnen, heizen des Wohnraumes, waschen und bügeln.

Nicht zu dieser Leistung gehören Bereiche, die nicht das unmittelbare Lebensumfeld betreffen, wie Reinigungstätigkeiten allgemeiner Nutzflächen, öffentliche Stiegenhäuser, Garagen, Ferienwohnungen sowie genereller Hausputz nach Instandhaltungsarbeiten, Gartenarbeiten etc.

Professionelle Versorgung daheim

Der Gesundheits- und Sozialsprengel Angerberg-Angath-Mariastein und Umgebung bietet mit seinen Angeboten professionelle Hilfe für alle BürgerInnen der drei Gemeinden. Die Leistungen können von allen, die Unterstützung in der täglichen Versorgung benötigen, in Anspruch genommen werden. Der Fokus der Arbeit im Sprengel liegt vor allem in der professionellen Pflege sowie medizinische Hauskrankenpflege, Unterstützung im Haushalt, Essen auf Rädern, Organisation und Verleih von Heilbehelfen. Die Unterstützung wird dabei ganz individuell geplant und in Zusammenarbeit mit ansässigen Ärzten, dem Krankenhaus, Pflegeheimen sowie zahlreichen anderen Organisationen je nach Bedarf umgesetzt.

Pflegeteam des Sozialsprengel Angerberg-Angath-Mariastein

PDL DGKP Doris Hager, DGKP Ehrensberger Elisabeth, DGKP Dollinger Agnes, DHKP Paulmichl Michaela, DGKP Kreidl Christian, Pflegeassistentin Verena Perthaler und Heimhilfe Kaufmann Ingrid (ist bereits in Pension) und zuletzt unsere neue DGKP Mitarbeiterin Anker Elisabeth

Die MitarbeiterInnen des Sprengel sind in der häuslichen Pflege für viele Familien und KlientInnen die Chance, individuelle Betreuung und Unterstützung genau dort zu erhalten, wo sie notwendig ist. Der Sprengel Angerberg-Angath-Mariastein wurde vor ca. 34 Jahren als Hilfestellung für die Betreuung von kranken oder betagten Personen zu Hause gegründet.

Heute ist der Sprengel ein umfassender Dienstleister in der medizinischen Pflege und Unterstützung zu Hause - vorübergehend wie nach Unfällen oder Krankheit oder in der Dauerbetreuung. Auch für Angebote aus dem Palliativbereich stellt der Sprengel die Kontakte her und übernimmt auch Leistungen.

Der Sprengel entwickelt seine Angebote ganz nahe am Bedarf der Klienten ständig weiter und ist eine wichtige Drehscheibe und oft auch erster Anknüpfungspunkt für das dichte soziale Netz in Angerberg. Um mögliche Leistungen in Anspruch zu nehmen, muss man erst wissen, wo es was gibt und das ist in unserem zwar zunehmend digital vernetzten, aber sehr komplexen Gesundheits- und Sozialsystems nicht immer ganz einfach.

Hier leistet der Sprengel viel an Beratung und Information. Das engagierte Team ist laufend bemüht, die Anforderungen und Erwartungen von KlientInnen und Angehörigen zu bewältigen. Der Sprengel bringt qualitative medizinische Leistungen in die Wohnungen der Betreuten und entlastet damit das Gesundheitssystem und ist ein wichtiger Baustein, so dass jede und jeder die beste individuelle Versorgung erhält.

Ein großes Dankeschön geht an die Austrägerinnen der Parten

Am 09. Februar 2024 haben wir uns im Gasthof Baumgarten getroffen zum alljährigen Schnitzelessen mit unseren Partenausträgern der drei Gemeinden. Sie haben sich vor vielen Jahren zusammengetan, damit die Tradition des „Kirchensagens“ aufrecht bleibt. In diesem Abrechnungsjahr wurden die Parten verteilt für 18 Verstorbene. Vielen Dank den fleißigen Helfern, die innerhalb kürzester Zeit die Parten an alle Haushalte verteilen bei jeder Witterung.

Wir können es immer noch nicht glauben!

Im Sozialsprengel verabschiedeten sich unsere allseits beliebte und geschätzte Kolleginnen Rosa Dollinger und Ingrid Kaufmann in die wohlverdiente Pension.

Immer gut aufgelegt, herzlich, einfühlsam und voll motiviert bis zum letzten Arbeitstag waren sie eine große Bereicherung für unser Team. Wir können uns noch gar nicht vorstellen, wie es ohne sie sein wird. Alles Liebe und Gute für den neuen Lebensabschnitt liebe Rosa und Ingrid, ihr werdet uns fehlen!

Scheckübergabe vom Verein ANG-art an den Sozialsprengel Angerberg-Angath-Mariastein

Der Weihnachtsbazar am 26.11.2023 im Gemeindesal Angath war ein voller Erfolg. Es war ein feiner aber kleiner Weihnachtsbazar mit vielen BesucherInnen und Besuchern. Selbstgemachte Marmeladen und Handarbeiten, Kräutersalz, Seifen, Adventkränze, Eierlikör und Weihnachtskekse und viele kleine Geschenke zierten den Gemeindesaal. Die Besucher wurden kulinarisch mit Kaffee und Kuchen und Speckbrot versorgt. Ein beträchtlicher Teil der Einnahmen ging an den Sozialsprengel Angerberg-Angath-Mariastein. Die Scheckübergabe erfolgte durch die Obfrau Siedler Angela und Anna Unterberger (Kassier). Die Geschäftsführung Berger Katharina und Pflegedienstleitung DGKP Doris Hager bedankten sich recht herzlich für die großzügige Spende.

Fastensuppe

v.l.n.r.: Gschwentner Lisbeth, Schett Waltraud, Schrettl Elfi, Sulzenbacher Lisbeth, Weichselbraun Anni, Osl Rosemarie, Hartl Hanni, Gruber Emmi

In Tirol hat am Aschermittwoch die Fastensuppe Tradition!

Ein gern angenommener Fixpunkt in der Fastenzeit ist das Verteilen der Fastensuppe am Aschermittwoch bei uns am Angerberg in der Volksschule. Das Mitanond mit Sulzenbacher Lisbeth und ehrenamtlichen Helferinnen sowie der Sozialsprengel haben auch heuer die Besucher mit der traditionellen Fastensuppe und selbst gebackenem Brot verwöhnt. Auch BGM Osl Walter, BGM Sandra Madreiter Kreuzer, Vizebürgermeister Weichselbraun Gerhard und der Diakon Stefan Mair nahmen an der jährlichen Tradition teil.

Ein herzliches Dankeschön an alle Besucher, Spender und unseren Helfern sowie der Gemeinde Angerberg für die Benützung der Schulküche. So konnten ca. 230 Portionen zu Gunsten des Sozialsprengels Angerberg-Angath-Mariastein ausgeteilt werden.

Ein liebevoller Weihnachtsgruß

Auch Weihnachten 2023 wollte der Ausschuss für Familie, Bildung und Soziales unter der Leitung von Teresita Laner - Simmerstätter die Adventszeit wieder nutzen, um einigen besonderen Menschen in unserer Gemeinde eine Freude zu machen.

Gemeinsam mit Jugendlichen wurden im Dezember im Rahmen eines ganztägigen Jugendtreffs in der Volksschule fleißig Lebkuchen gebacken, und damit 85 Kaffeebecher befüllt und liebevoll weihnachtlich gestaltet. Diese kleine Aufmerksamkeit sollte ein Dankeschön sein an die Klienten des Sozial- und Gesundheitssprengel Angerberg-Angath-Mariastein und für die Fahrer des Angerberger Mobils für ihren wertvollen und treuen Dienst an der Gemeinschaft. Allen unseren Senioren, die auf die Hilfe des Sozialsprengels angewiesen, und nicht mehr so viel unter die Leute kommen, wollten wir, die jüngere und junge Generation, sichtbar machen, dass wir an sie denken und aufrichtig wertschätzen, was sie in ihrem Leben geleistet und beigetragen haben.

Für etwas Verwirrung hat bei einigen Beschenkten der Hinweis auf Johannes 8,12 in der Form auf dem Geschenkanhänger gesorgt. Gemeint war der Bibelvers aus dem Evangelium des Johannes, Kapitel 8 Vers 12, wo Jesus sagt: *„Ich bin das Licht der Welt. Wer mir nachfolgt, der wird nicht wandeln in der Finsternis, sondern wird das Licht des Lebens haben.“*

Auf dem Geschenkanhänger hatte so viel Wort Gottes nicht Platz. Ankommen tut es aber auf den Platz dafür in unseren Herzen. Im Namen des Sozialsprengel Angerberg-Angath-Mariastein bedankte sich die Geschäftsführung Katharina Berger recht herzlich bei Teresita Laner – Simmerstätter, ihrem Ausschuss und den beteiligten Jugendlichen.

MITANOND
SOZIALE VISION Angerberg•Angath•Mariastein

Am 17.11.2023 verweilten wir im Mariasteinerhof. Ein Harfenspiel von Jungwirtin Maria trug zur vorweihnachtlichen Stimmung bei. Im neuen Jahr waren wir am 29.02.2024 im Kammerhof Angath. Fröhlich war die Stimmung bei den Besuchern. Café Lebensfreude ist immer wieder aufs Neue ein gemütlicher Nachmittag zum Kennenlernen, alte Bekannte wieder zu treffen, sich zu unterhalten und ein Gasthaus zu besuchen.

Kufstein
Bezirkskrankenhaus

LIV
LANDESINSTITUT FÜR INTEGRIERTE VERSORGUNG TIROL
KOORDINATIONSSTELLE DEMENZ

Einladung zum 4. Praxistag

Demenz – den Alltag meistern

Austausch und Informationen für Betroffene, Angehörige und Interessierte

27. April 2024, 08:00 bis 15:45 Uhr

Pflege Campus Kufstein, Endach 27 a, 6330 Kufstein

Bei der Veranstaltung **„Praxistag Demenz – den Alltag meistern“** erhalten Betroffene, Angehörige und Interessierte wertvolle Informationen zum Thema Demenz. Nutzen Sie die Möglichkeit, mit Expertinnen und Experten in Kontakt zu treten und sich mit anderen Teilnehmenden auszutauschen. Nehmen Sie an bis zu drei der inspirierenden Workshops teil und besuchen Sie die Informationsstände, um wertvolles Wissen zu gewinnen.

Wir bitten um rechtzeitige Anmeldung bis spätestens 23. April 2024 telefonisch unter +43 5372 6966 1011 oder per E-Mail an anja.sulzenbacher@bkh-kufstein.at

Die Teilnahme ist kostenlos. Für Verpflegung ist gesorgt.

Mehr zum Thema Demenz finden Sie unter **www.demenz-tirol.at**.

© Lolin / TVB Kufsteinerland, LIV/Berger, tirol kliniken/Berger

Eine gemeinsame Veranstaltung von

tirol kliniken
Demenz braucht Kompetenz

VAGET
Verbund Außerstationärer Gerontopsychiatrischer Einrichtungen Tirols

Sozial- und Gesundheitssprengel
UNTERE SCHRANNE

SOZIAL & GESUNDHEITSSPRENGEL
KUFSTEIN - SCHWOICH - THIERSEE

Caritas
Wir helfen.

Mit freundlicher Unterstützung von

SPARKASSE
Kufstein

VERÍVAL
TIROL

Aus dem Kindergarten

Fasching im Kindergarten

Auch dieses Jahr freuten sich die Kinder wieder auf die lustige Faschingszeit im Kindergarten. Der Kindergarten wurde bunt geschmückt und lustige Faschingslieder gesungen, bevor am Mittwoch vor den Semesterferien die Kinder in ihrer Lieblingsverkleidung in den Kindergarten kommen durften. Prinzessinnen, Piraten, Polizisten, verschiedene Tiere und viele andere Faschingsfreunde amüsierten sich bei den Faschingsspielen, freuten sich über die tollen Preise und genossen die leckere Faschingsjause. Am Unsinnigen Donnerstag überraschte und unsere Bürgermeisterin Sandra Madreiter-Kreuzer, verkleidet als Pumuckl, mit leckeren Faschingskrapfen. An dieser Stelle ein großes Dankeschön für die gute Jause. Nach den Faschingsfeiern im Kindergarten verabschiedeten sich die Faschingskinder in die Semesterferien, wobei die angemeldeten Kinder auch am Faschingsdienstag noch etwas weiterfeiern konnten.

Hopsi Hopper – Bewegungsstunden

Mehrmals im Jahr bekommen wir Besuch vom Frosch Hopsi Hopper und seiner Begleitung, welche mit uns aufregende Vormittage im Turnsaal der Volksschule Angath verbringen. Unsere mittleren und großen Kinder freuen sich über Bewegungslandschaften, Laufspiele, Geschicklichkeitsübungen und vieles mehr. Danke an den Verein ASKÖ für diese tolle Gelegenheit, den Turnsaal mit euch gemeinsam zu entdecken.

Aus der Schule

Hopsi Hopper

Auch im heurigen Schuljahr gibt es wieder einige Turnstunden mit den Trainerinnen und Trainern vom AKSKÖ unter dem Motto „Hopsi Hopper“. Die Kinder sind mit Begeisterung dabei und für uns Lehrerinnen gibt es immer wieder neue Ideen für den Turnunterricht.

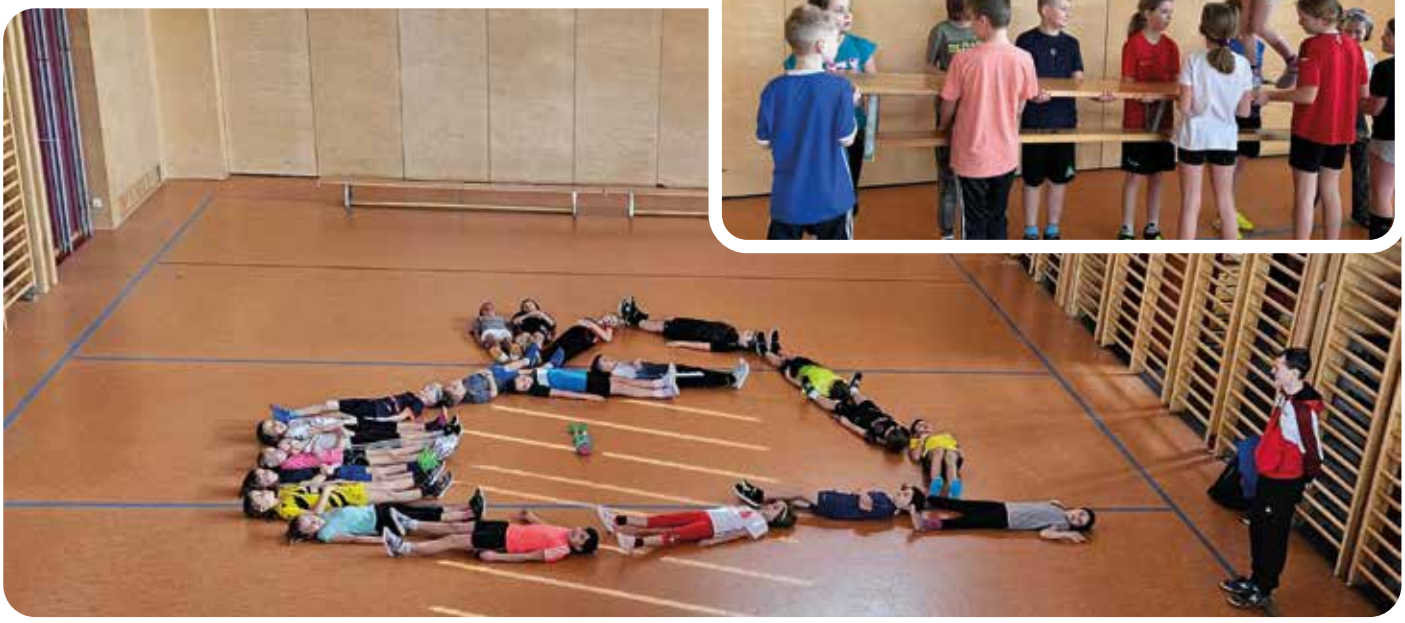

Didgeridoo

Den Kindern der 3. Stufe wurde im Rahmen einer Veranstaltung des Tiroler Kulturservices das Didgeridoo, ein Instrument der Aborigines, vorgestellt. Nach einigen akustischen Eindrücken stellten die Kinder eigene Didgeridoos her, die sie dann gestalteten und natürlich auch ausprobierten.

Leseabend

Am 28. Februar machte die 3. Schulstufe am Abend die Schule unsicher. Leider konnten wir wegen des Wetters den Nachthimmel nicht beobachten, informierten uns aber trotzdem über die Mondphasen. Auch lösten die Kinder ein „Escape Game“ und retteten so in letzter Minute die Welt! Zum Schluss blieb natürlich noch viel Zeit zum Lesen. Es war ein spannender und netter Abend.

Vorstellung der Mittelschulen

Die Schüler*innen der 4. Stufe wurden von den Mittelschulen in Wörgl zum Tag der offenen Tür eingeladen. Dabei konnten die Kinder das Lernangebot der jeweiligen Schulen kennenlernen. Bei einem Schulrundgang bekamen sie einen Einblick in den Koch-, Physik,- Geschichte-, Sport-, Informatik-, Italienisch- und Kunstunterricht. Die Schüler*innen haben eine gute Einsicht in das Schulleben gewinnen können und haben nun eine bessere Vorstellung davon, wie es wäre, Teil dieser Schulgemeinschaft im nächsten Jahr zu werden.

Fasching

Den Unsinnigen Donnerstag nahmen wir in der Schule wörtlich. Statt der Schulkinder waren ihre verkleideten Doppelgänger in der Schule zu Gast. In den klassendurchmischten Stationen gab es wieder viel Spaß und Spannung, zwischendrin gab es einen von der Gemeinde spendierten Faschingskrapfen und einen kurzen Faschingsumzug durch Angath an der frischen Luft.

Sternsinger

Der SOBIKU Ausschuss der Gemeinde Angath

Der SOBIKU Ausschuss der Gemeinde Angath hat in enger Zusammenarbeit mit der Bürgermeisterin die Buchpräsentation - Lesung „Lichtung“ organisiert.

Die „Lichtung“ ist ein sehr persönliches Buch. Es ermutigt eigene Lebensgeschichten nachzuspüren.

Monika Osl erzählt in dem Buch aus ihrem Leben, über den Tod drei ihrer Kinder. Sie berichtet von Trauer, Wut, Schuldgefühlen, ihren Weg zurück in ein hoffnungsvolles Leben.

Georg Schärmer blickt auf seine Kindheit zurück, auf ein Aufwachsen in schwierigen Familienverhältnissen.

Die Stimme Tirols Ludwig Dornauer hat uns aus der Lichtung gelesen.

Es war ein sehr ergreifender und berührender Abend.

Seniorenweihnachtsfeier

Kinderfasching in Angath: Ein wiederkehrendes Fest voller Freude

Die Bürgermeisterin bedankt sich bei Nanny für die tolle Organisation der Faschingsfeier. Es freut mich, dass die Gemeinde einen Beitrag dazu leisten konnte indem sie die Räumlichkeiten sowie die Reinigung kostenlos zur Verfügung stellte.

In gewohnter Tradition fand auch dieses Jahr wieder eine herrliche Faschingsfeier im Gemeindesaal statt, die sowohl den Kleinen als auch den Großen Freude bereitete. Am Nachmittag erfüllten Kinderlachen und fantasievolle Kostüme den Saal, während die Kleinen ausgelassen spielten und lachten. Am Abend verwandelte sich die Stimmung in eine festliche Atmosphäre, als R&M die Erwachsenen mit mitreißender Musik unterhielt.

Der Besucherstrom war wieder überwältigend, und es erfüllt uns mit großer Freude zu sehen, wie Familien aus nah und fern angereist sind, um gemeinsam das lebhafte Treiben des Faschings zu erleben. Die glänzenden Augen der Kinder und die fröhlichen Gesichter der Erwachsenen zeugen von der Freude und Begeisterung, die dieses Fest in unsere Gemeinde bringt. Von mutigen Rittern und wunderschönen Prinzessinnen über lustige Clowns und geheimnisvolle Zauberer bis hin zu Fabelwesen aus Märchen und Legenden – die Vielfalt der Kostüme war erneut ein faszinierender Anblick.

Besonders erfreulich ist die großzügige Unterstützung, die durch den Kinderfasching ermöglicht wurde. Dank unserer Gäste und Sponsoren konnte eine bedeutende Summe von 5.000€ eingenommen werden, die zur Realisierung des zweiten Teils der Kletterwand in der Turnhalle der Volksschule beitragen wird.

Wir blicken mit großer Vorfreude auf die nächste Faschingsfeier, die zweifellos wieder ein unvergessliches Ereignis für unsere Gemeinschaft sein wird. Jeder Beitrag, sei er groß oder klein, trägt dazu bei, dass wir auch in Zukunft solch wundervolle Veranstaltungen für unsere Gemeinschaft ausrichten können. Wir sind dankbar für jede Form der Unterstützung und freuen uns darauf, gemeinsam mit Euch die nächste Faschingsfeier zu gestalten.

Ein herzliches Dankeschön gebührt allen Sponsoren und Helfern, die diese Veranstaltung ermöglicht haben. Insbesondere möchten wir uns bei der Metzgerei Wimpissinger für den köstlichen Fleischkäse, bei Broad Pass für die zauberhafte Dekoration, bei Michaela für die festgehaltenen Erinnerungen, bei der Bäckerei Schipflinger für die leckeren Krapfen, bei Thomas Osl (Tirol Milch) für das erfrischende Lattella und bei Thomas Siedler (Cald'oro) für den aromatischen Kaffee bedanken. Ein großes Lob geht auch an die Mamis für ihre köstlichen Kuchen und die professionelle Kinderschminke. Auch der Familie von Nanny ein großer Dank für die Mitarbeit und Unterstützung.

Mit herzlichen Grüßen Nanny Spar Thurnbichler · Nanny's Café, Angath

Sponsoren:
Altbürgermeister und Ehrenbürger von Angath KR Manfred Wimpissinger, Raiffeisenbank Angath, Dani's Haarstudio Wörgl, Pfarre Angath, OSL Panorama, OMV Michael Brauneis, Friseursalon Käthe, KFZ Stefan Silberberger, Kammerhof Angath, DVAG Anton Hauser, Wildschönau Reisen Bernhard Winter, EU-Design, Hansi's Sportshop Scheffau, Zimmerei Feiersinger Hotter, Stammtisch, Pletzer Design Werbeagentur, Steuerberater Frank Huter, Mischa Photoart, Nanny's Café & Spar Angath.

Bei Interesse an den Bildern bitte bei Michaela Schwaiger mischaphotoart@gmail.com melden.

Scheck
VS | KINDERGARTEN ANGA
€ 5.000,-

BERICHTE DER VEREINE

FEUERWEHR

Jahreshauptversammlung

Am Samstag, den 17.02.24, fand die alljährliche Jahreshauptversammlung der Freiwilligen Feuerwehr Angath im Gemeindesaal statt. Kommandant Franz Osl begrüßte bei der Eröffnung alle anwesenden Mitglieder, Ehrenmitglieder sowie Ehrengäste. Beim Tagesordnungspunkt Totengedenken wurde an die im abgelaufenen Jahr verstorbenen Kameraden gedacht. Im Anschluss folgten die Berichte des Kommandanten, des Kassiers und der Schriftführerin. Die FF Angath blickt auf ein erfolgreiches aber auch sehr einsatzreiches Jahr 2023 zurück. Besonders die kurz aufeinanderfolgenden Brandeinsätze sowie das „Beinahe-Hochwasser“ im Sommer hielten unsere Einsatzkräfte auf Trab.

Nach dem Rückblick auf das Jahr 2023 standen die Tagesordnungspunkte Angelobungen und Beförderungen sowie Ehrungen am Programm. Im Zuge der Sitzung wurden Florian Osl und Julian Seemüller offiziell angelobt und zum Feuerwehrmann befördert. Die beiden Kameraden wurden somit aus der Jugend in den Aktivstand überstellt. Weiters wurden Mathias Osl, Tobias Seemüller und Julian Sonderegger zum Oberfeuerwehrmann befördert. Franz Bramböck wurde in Abwesenheit für seine langjährige Mitgliedschaft (50 Jahre) geehrt. Zum Ende der Sitzung wurden die anwesenden Ehrengäste um ihre Grußworte gebeten, bevor die Versammelten nach dem Schlusswort des Kommandanten und dem offiziellen Ende der Jahreshauptversammlung zum gemeinsamen Abendessen in den Kammerhof Angath wechselten.

Text: Schriftführerin Martina Hauser

Fotos: FF Angath

wörgl WEB

BRAND AUS für lahmes Internet!

Mit wörglWEB bist du in ANGATH ab sofort schneller als die Feuerwehr.

Als regionaler Anbieter für Glasfaser-Produkte in Angath sind wir schnell, flexibel und persönlich für dich da.

Einfach den QR-Code scannen und unverbindlich die Verfügbarkeit in deinem Wohngebiet prüfen. Bei Vertragsabschluss sind die ersten drei Monate GRATIS!

Und noch was!

Damit die Feuerwehr Angath auch in Zukunft so schnell bleibt, gibt es von uns für jeden neu abgeschlossenen Vertrag 25 Euro Nachwuchsförderung für die Jungfeuerwehr Angath!

stww.at

Stadtwerke Wörgl GmbH | Zauberwinklweg 2a | 6300 Wörgl | T 050 63 00 30

FRÜH SCHOPPEN 2024

der Freiwilligen Feuerwehr Angath

Donnerstag 30. Mai

Für die musikalische Unterhaltung sorgt „R&M“ aus Angath.

Nach der Fronleichnamsprozession ab 11:00 Uhr Frühschoppen beim Dorfplatz

Der Reinerlös wird für die Anschaffung von Geräten und Ausrüstung verwendet.

LAUSDIANDL.AT

Kitzbüheler Alpen
Ferienregion Hohe Salve
Hopfgarten · Itter · Kelchsau · Wörgl
Kirchbichl · Angerberg · Mariastein · Angath

Raiffeisen Bezirksbank Kufstein

Metzgerei A. Wimpissinger GmbH & CoKG

Tirol Milch
EHRLICH GUAT.

JUNGFEUERWEHR

Neues von der Feuerwehrjugend

In den vergangenen Wochen beschäftigte sich unsere Feuerwehrjugend intensiv mit den Vorbereitungen für den Wissenstest im Frühjahr. Dabei werden viele verschiedene Bereiche des Feuerwehrwesens wie zum Beispiel Funken, Gerätekunde und Erste Hilfe abgeprüft. Gemeinsam mit der Jugendfeuerwehr der FF Mariastein wurde und wird fleißig geübt, wobei Spannung und Spaß natürlich auch nie zu kurz kommt. Wir wünschen unserer Jugendgruppe viel Erfolg und alles Gute für die bevorstehenden Prüfungen.

Text: Schriftführerin Martina Hauser

SCHÜTZEN

Schützenball

Am 27.01.2024 fand der alljährliche Schützenball der Schützenkompanie Pfarre Angath-Angerberg-Mariastein statt. Für eine tolle Stimmung sorgten die Old Flegl aus Schwoich.

NACHT DER VEREINE

Nehmt Einblick in viele Vereine von Angath und lasst euch beeindrucken!

19. April 2024
von 18:00 Uhr bis 21:00 Uhr
Treffpunkt am Pavillon in Angath

mit dabei sind:

SCHÜTZENKOMPANIE · BMK ANGATH · FFW ANGATH · LJ ANGATH · BROAD PASS · EV-ANGATH · INNHARMONIE · KRIPPENVEREIN · FRAUENTREFF

LANDJUGEND ANGATH

Wortn aufs Christkindl

Im Dezember durften wir erstmalig das „Wortn aufs Christkindl“ veranstalten, bei dem wir gemeinsam mit den Kindern aus der Gemeinde Spiele spielten, bastelten und malten, um ihnen die Zeit am Nachmittag zu verkürzen. Anschließend an den spaßigen Nachmittag besuchten wir zusammen mit den Kindern die Krippenfeier in der Kirche, wo wir uns auch von den Kindern verabschiedeten.

Elias Stocker, Schriftführung Landjugend Angath

Anklöpfeln

Im vergangenen Dezember haben wir es uns zur Aufgabe gemacht, den Weihnachtszauber zu verbreiten. Nach zahlreichen Proben begaben wir uns von Haus zu Haus. Dank dieser Aktion kamen sehr viele Spenden zusammen, von denen wir stolze 2.000€ an den Sozialfonds der Gemeinde übergeben konnten. Wir bedanken uns herzlich für all die Spenden und die warmherzige Gastfreundschaft, die wir erfahren durften.

Elias Stocker, Schriftführung Landjugend Angath

BÄUERINNEN

Backe, backe Haserl!

Zutaten: (ergibt ca. 4-5 Häschen, Zeitaufwand ca. 1 Stunde)

- 200 ml Milch (lauwarm)
- 25 g frische Germ
- 500 g Mehl (Weizen- oder Dinkelmehl)
- 100 g Backzucker
- 1 Prise Salz
- 1 Ei, 3 Eidotter
- 2 TL Vanillezucker
- Abgeriebene Schale von einer Zitrone
- 1 versprudeltes Ei zum Bestreichen
- Hagelzucker zum Bestreuen

Zubereitung:

Die frische Germ in der Hälfte der lauwarmen Milch auflösen. Mehl in eine Schüssel sieben, eine Mulde formen, die Germ-Milch eingießen und abgedeckt ca. 15 Minuten an einem warmen Ort gehen lassen. In der restlichen Milch Zucker, Butter und Salz auflösen, mit den Ei, Eidottern, Vanillezucker und Zitronenschale vermischen. Alle Zutaten miteinander vermischen und einen geschmeidigen Germteig kneten, an einem warmen Ort ca. 45 Minuten abgedeckt gehen lassen. Aus dem Teig auf einem bemehlten Brett kleine Rollen formen (ca. 4-5 Rollen). Eine Schlinge legen, die beiden Stränge einmal miteinander verdrehen und die Enden zu Spitzen formen. Jetzt die Häschen auf ein mit Backpapier ausgelegtes Backblech legen und eine kleine Teigkugel in die Öffnung der Schlinge drücken. Mit einem Geschirrtuch abdecken und nochmals gehen lassen – Teigvolumen sollte sich um ca. ein Drittel vergrößert haben. Anschließend die Häschen mit versprudelten Ei bestreichen, mit Hagelzucker bestreuen und im vorgeheizten Backrohr (HL 160°C) etwa 20 Minuten goldbraun backen. Auf einem Gitterrost auskühlen lassen und mit einer bunten Satinschleife schmücken.

(Rezept und Foto: Marlene Horngacher, Schaufler)

Wir wünschen allen Bäuerinnen sowie allen Angather/innen ein wunderschönes, buntes Osterfest und möchten uns auch an dieser Stelle bei allen Unterstützern bedanken!

Frohe Ostern und gutes Gelingen wünschen die Bäuerinnen von Angath Marlene, Sandra, Anita und Christl

EV ANGATH

Einladung zur Straßendorfmeisterschaft am Samstag, 20.04.2024 in Angath

Der EV Angath veranstaltet heuer wieder die beliebte Straßendorfmeisterschaft im Asphaltstockschießen. Im Vordergrund steht die Dorf- und Vereinsgemeinschaft.

Natürlich wird die Gaudi nicht zu kurz kommen. Jede und jeder kann mitmachen, egal ob Neuling, Anfänger oder Verein.

Bei Schlechtwetter wird das Turnier auf Samstag, 27.04.24 verschoben.

Für Stock- und Plattenmaterial sind die Teilnehmer selbst verantwortlich. Begrenztes Material kann der EV Angath zur Verfügung stellen. Achtung: violette Platten sind nicht erlaubt.

Die Teilnahme ist auf 15 Mannschaften nach Reihenfolge der Nennung begrenzt.

Beginn:
Anmeldung um 9:00 Uhr, Start Meisterschaft 09:30 Uhr
Ort:
Angath, Winklweg 15 – 8 in Richtung Hable (hinter ehemaligem Fußballplatz)
Nenngeld:
€ 40,- pro 4er Mannschaft.

Meldung:
bis spätestens Mittwoch 17.04.2024 an
Simon Pichler
0660/5185192 · simonpichler55@gmail.com oder
Resi Brunner
0664/5242132 · resi66.brunner@gmail.com

Die Siegerehrung mit Preisverteilung findet im Anschluss ans Turnier am Turnierplatz statt.

Der Verein übernimmt für Unfälle jeder Art vor, während oder nach der Veranstaltung, auch Dritten gegenüber keine Haftung und Gewähr.

Wir freuen uns auf zahlreiche Teilnahme!
Mit sportlichen Grüßen
Euer EV Angath

ANG-art

Weihnachtsbazar

Der Angather Weihnachtsbazar, organisiert vom Verein ANG-art, fand im November 2023 zum dritten Mal statt. Auch diesmal wurden alle Erwartungen übertroffen. Wir sind sehr stolz, dass diese Veranstaltung bei den Bürgern so gut ankommt.

Durch den Losverkauf, bei dem zwei Weihnachtskrippen verlost wurden, konnten wir unsere Spende im Vergleich zum Vorjahr mehr als verdoppeln.

An dieser Stelle ein herzliches Dankeschön an alle Besucher, die zu unserer Spende beigetragen haben.

Voller Freude überreichten wir am 15.12.2023 dem Sozial- und Gesundheitsprengel Angerberg-Angath-Mariastein den Scheck in Höhe von 1.300,- EUR.

Auf ein Wiedersehen! Das Team von ANG-art

SAVE THE DATE: 4. Angather Weihnachtsbazar am Sonntag, den 24. November 2024

BUNDESMUSIKKAPELLE

Jahreshauptversammlung mit Neuwahlen bei der BMK Angath

Am 26. Jänner startete die Bundesmusikkapelle Angath mit der Jahreshauptversammlung in das neue Blasmusikjahr.

Neben Bürgermeisterin Sandra Madreiter-Kreuzer und zahlreichen Ehrenmitgliedern begrüßte Obmann Herbert Mayrhofer ganz besonders unsere Marketenderin Lea Strobl als neuestes Mitglied der Musikkapelle. Ein großes Dankeschön galt auch der Gemeinde Angath die schon vorab zum gemeinsamen Abendessen im Gasthaus Kammerhof Anno 1582 lud.

Nach umfangreichen Berichten der Funktionäre und dem Rückblick auf das letzte Musikjahr standen die Neuwahlen auf der Tagesordnung. Alle Vorstandsmitglieder wurden in ihren Ämtern bestätigt. Der Obmann bedankte sich bei allen bisherigen Ausschussmitgliedern und deren Stellvertretern, für die gute Zusammenarbeit und wünschte allen viel Glück für die kommende Funktionsperiode. Mit einem besonderen Dank wurde Stefanie Osl verabschiedet, die sich nicht mehr der Wiederwahl stellte.

v.l.n.r. Michael Kirchler (Schriftführer), Helmut Unterweger (Kassier), Rene Kofler (Jugendreferent), Peter Steinbacher (Kapellmeister), Hannes Gschwentner (Notenwart), Herbert Mayrhofer (Obmann), Stefan Kirchler (Zeugwart), Georg Dollinger (Obmann-Stv.), Markus Osl (Medienreferent), Bgm. Sandra Madreiter-Kreuzer, Hannes Tipelius (Kapellmeister-Stv.)

Aktivitäten und Ereignisse 2024

Auch in diesem Jahr findet am 19. April die „Nacht der Vereine“ statt, wo uns Groß und Klein besuchen, sich informieren und sogar Instrumente ausprobieren können. Besonders jene, die in Erwägung ziehen ein Instrument zu lernen sind herzlich willkommen. Die Bundesmusikkapelle Angath stellt nicht nur Leihinstrumente zur Verfügung, sondern übernimmt auch einen Teil der Ausbildungskosten. Wer schon vorab Lust bekommen hat, kann sich jederzeit bei unserem Jugendreferenten oder über die sozialen Netzwerke bei uns melden!

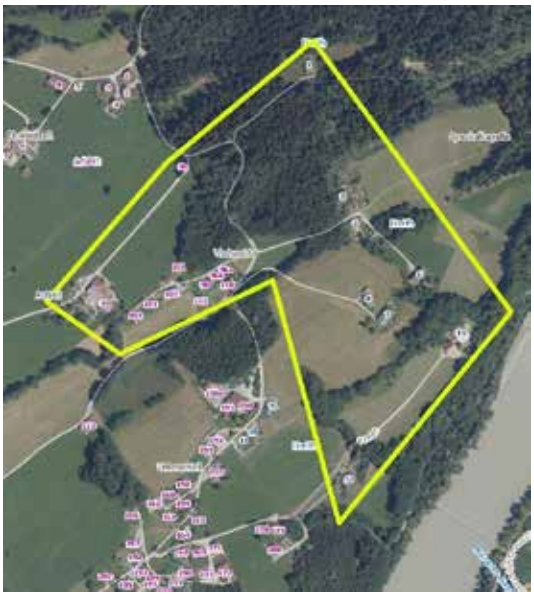

betroffene Haushalte, welche schon am 30.April ab 13 Uhr aufgesucht werden

Ebenso ein Fixpunkt in jedem Musikjahr sind die traditionellen Maiständchen. Auf Grund der stetig steigenden Anzahl an Haushalten starten am 30. April beide Musikgruppen bereits um 13 Uhr. Während die eine wie gewohnt im Ortsteil Fürth unterwegs ist, beginnt, die andere erstmals im Ortsteil Kreith/Achleit, bevor es im Bereich der ehemaligen Tischlerei Ellinger (Obere Dorfstraße) weitergeht. Es folgen die Straßen Mitterweg, Blumenweg und die Innstraße ab dem Haus Eder. Gegen Abend wird diese Gruppe den Ortsteil Giglmair und die Ahornstraße erreichen. Die letzten Märsche werden im Ortsteil Aichat zu hören sein. Am 1. Mai ist die Bundesmusikkapelle Angath ab 6 Uhr im restlichen Angerberger Ortsteil Achleit bzw. im Angather Dorfzentrum unterwegs.

Wie schon aus vergangenen Jahren bekannt, folgen die weiteren Angather Ortsteile. Wir möchten darauf hinweisen, dass es auf Grund der geänderten Streckenführung im Angerberger Ortsteil Achleit am 1. Mai, ab dem frühen Vormittag, zu früheren Ankunftszeiten kommt. Alle direkt betroffenen Haushalte im Ortsteil Kreith/Achleit, welche schon am 30. April aufgesucht werden, werden von uns noch persönlich informiert. Wir bedanken uns bereits im Voraus für die großzügigen Spenden, welche vorwiegend für die Jugendausbildung verwendet werden.

Ab dem 04. Juli finden wie jedes Jahr den gesamten Sommer über, donnerstags ab 20 Uhr, die Platzkonzerte beim Pavillon am Dorfplatz statt. Auch in diesem Sommer beginnt der Ausschank bereits ab 19:30 Uhr. Am 25.Juli wird die Bundesmusikkapelle Alpach konzertieren und am 08. August freuen wir uns die Bundesmusikkapelle Schwoich bei uns begrüßen zu dürfen.

Die Bundesmusikapelle Angath freut sich schon, möglichst viele Zuhörer begrüßen zu dürfen und wünschen bis dahin eine frohe Osterzeit.

Sauberes Angath

Liebe Angatherinnen, liebe Angather!

Am Samstag, den 13.04.2024 starten wir wieder gemeinsam die
"Aktion Sauberes Angath".
Schlechtwetter-Alternativtermin 20.04.2024

Jede helfende Hand ist herzlich willkommen und jeder Einzelne kann einen Beitrag für ein lebenswertes und sauberes Angath leisten.

- **Beginn:** 09:00 Uhr
- **Ende:** ca. 12:00 Uhr
- **Treffpunkt:** vor der Feuerwehr

Gerne lädt die Gemeinde im Anschluss alle Mithelfenden auf eine Jause ein.

Zwecks Koordination und optimaler Zusammenarbeit ersuchen wir alle Interessierten sich im Gemeindeamt bis spätestens Donnerstag 11.04.2024 zu melden.

Wir bedanken uns im Voraus für Eure Mithilfe und freuen uns auf Euch.

Ein Dankeschön an die Broad Pass für die Verköstigung

OBST-, GARTENBAU- UND BIENEN-ZUCHTVEREIN

Workshop „Blühflächen anlegen“

Blühflächen sind nicht nur wunderschön anzuschauen sondern schaffen auch wichtige Nahrungsquellen für Insekten. Beim Anlegen einer Blühfläche gibt es dabei einige Dinge zu beachten, wie z.B. die Auswahl des Saatgutes und des Untergrundes oder die Bearbeitungs- und Mähintervalle.

Für alle die sich selber so ein blühendes Paradies vor der Haustür schaffen wollen, findet am Samstag den 13. April von 9 bis ca. 11 Uhr ein Workshop beim Gemeindeamt Mariastein statt. Martin Bramböck (OGV Angerberg, BZV AMAL) informiert dabei über die wichtigsten Arbeitsschritte und zeigt diese auch gleich vor Ort an einer neu anzulegenden Blühfläche vor.

Der Workshop findet mit Unterstützung der Gemeinde Mariastein, Obst- und Gartenbauverein Angerberg, dem Bienenzuchtverein Mariastein, Angerberg, Angath, Langkampfen und der Tiroler Umweltanwaltschaft statt und ist für alle TeilnehmerInnen kostenlos.

Wer dabei sein will meldet sich bitte unter 0680/5576576 bis zum 12. April an.

Wir freuen uns über eine rege Teilnahme und auf viele blühende Flächen.

© Christoph Vögele

INFOBOX
Warum sollte man Blühflächen anlegen?

Die Zahl der Insekten nimmt österreichweit jährlich ab. Hauptgründe dafür sind der Verlust an Lebensraum und der Mangel an Nahrungsquellen.
Speziell in den Monaten Juni, Juli und August finden die Insekten nur mehr wenige Nahrungspflanzen. Grüne Wiesen oder versiegelte Bodenflächen bieten nur sehr wenig Überlebenspotenzial für Insekten. Weniger Insekten bedeuten dann wiederum zu wenig Nahrung für insektenfressende Vögel und Säugetiere. Auch der Mensch ist auf Insekten angewiesen, da sie für die Bestäubung von Obstbäumen und Gemüsepflanzen sorgen. Blumenwiesen tragen dazu bei, dass Insekten das ganze Jahr über genügend Nahrung finden.

Die **BeeBuddy Garden App** hilft die Blütenvielfalt im eigenen Garten zu steigern und so neue Futterquellen für Bienen zu schaffen. Die App gibt Auskunft darüber, welche Pflanzen besonders viel Pollen- und Nektargehalt aufweisen. Die „BeeBuddy Garden“ App gibt es im Google Playstore und Apple Store kostenlos zum Downloaden!

© Christoph Vögele

© Christoph Vögele

© Gerda Penz

© Christoph Vögele

© Christoph Vögele

70. Geburtstag von Happacher Hansl

Der Ausschuss und die Ehrenmitglieder des Obst- und Gartenbauvereins bedanken sich recht herzlich für die Einladung und die nette Feier zum 70. Geburtstag beim Mariasteinerhof vom langjährigen Ausschuss-Mitglied Happacher Hansl

70. Geburtstag von Happacher Johann

Neues vom Bienenzuchtverein Angerberg, Mariastein, Angath und Langkampfen

Wissenswertes von den Bienen:
Unsere Bienen sind schon wieder unterwegs. Fleißig sammeln sie die ersten Pollen von Erle und Haselnuss um damit die Brut zu versorgen. Leider schafft es nicht jedes Volk durch den Winter, neben der Varroa Milbe gibt es viele verschiedene Virenerkrankungen die ein Bienenvolk so stark schwächen, dass es die kalte Jahreszeit nicht überlebt!

Für uns Imker gibt es schon wieder jede Menge zu tun, neben verschiedenen Reinigungsarbeiten, das Zusammenlegen oder Auflösen on schwächen Völkern, bereiten wir uns auf das kommende Frühjahr vor... und wie es ausschaut ist das nicht mehr als zu lang aus.

Von der Bestäubungsleistung der Bienen:
Neben den Wildbienen, Wespen und Hummeln sind unsere Honigbienen sehr wichtige Blütenbestäuber. Besonders wertvoll macht unsere Honigbiene die Blütenstetigkeit, das heißt wenn eine Biene aus dem Stock fliegt und einen Apfelbaum besucht bleibt sie bei den Blüten des angeflogen Apfelbaumes. Sollte die Bestäubungsarbeit gut funktioniert, kann mann sich im Herbst auf leckeres Obst freuen!

Das Bienengift:
Obwohl Bienen sehr friedlich sind, kann es dennoch manchmal passieren dass man von einer Biene gestochen wird... bitte denkt daran, dass diese Biene um's Überleben kämpft, denn der Biene wird beim Stich die Giftblase aus dem Hinterleib gerissen. Auf keinen Fall sollte man diese zusammendrücken sondern den Stachel zur Seite wegstreifen. Ein, mit den Fingern, zerriebenes Spitzwegerichblatt und ein wenig Kühlung, nehmen den Schmerz!!

Informationen und Organisatorisches vom Verein:
Möchtest du von dieser einzigartigen Bestäubungsarbeit profitieren und Bienen in deinem Garten stehen haben, dann melde dich bei uns.

Oder hast du Interesse an der Imkerei, am 19.04.2024 findet unsere Jahreshauptversammlung in Oberlangkampfen statt.

Kontakt:
Bramböck Martin 0664/2330093
Guggenberger Heidi 0676/5219086

Schmalblättriges Greiskraut

Oft steht die Pflanze an Wegesrändern. Vorbeifahrende Autos oder Züge transportieren ihre Samen über riesige Strecken. Die gelbe Blume ist hübsch, aber hochgiftig. Ihre schmalen Blätter ähneln denen der Rucolapflanze.

Drüsiges Springkraut

Es wächst in Mitteleuropa vor allem in feuchten Wäldern, Auen- und Uferlandschaften mit hohem Nährstoffgehalt. In Europa wird das Drüsige Springkraut vielerorts als invasiver Neophyt bekämpft, da es als Bedrohung für andere Pflanzenarten oder ganze Pflanzengesellschaften in deren Lebensraum betrachtet wird.

Die Gemeinde plant eine gemeinsame Aktion zum Entfernen dieser Neophyten. Der Termin wird rechtzeitig auf der Homepage veröffentlicht.

TRI TEAM TS WÖRGL

Wechsel in der Vereinsführung

Wechsel in der Vereinsführung bzw. Eva Dollinger übernimmt die Vereinsführung des TRI TEAM TS WÖRGL

Nach 33 Jahren übergibt die langjährige Vereinsobfrau Gabi Hausberger die Vereinsführung an die ehemalige Profitriathletin Eva Dollinger.

Diese hat in den letzten 4 Jahren das Nachwuchsteam des TRI TEAM TS Wörgl neu aufgebaut. Großartig unterstützt wird sie unter anderen von den Angather:innen und Präsidiumsmitgliedern Agnes und Gerhard Danklmaier, sowie Bianca und Roland Rieder!

Das Team freut sich bereits auf die bevorstehende Wettkampfsaison, sowie die Durchführung der eigenen Vereinsveranstaltung, den 2. Hexen - CrossDuathlon in Söll. Neue Mitglieder sind herzlich willkommen und können sich direkt bei Eva Dollinger (eva.dollinger@triteamtswoergl.at) melden.

27 Podestplätze für das Tri Team TS Wörgl beim SWIM- CUP

Die erfolgreiche Staffel mit Jonas Eichinger und Grace Dollinger

Innsbruck. In der zweiten Runde des ASVÖ – Kids – Swim Cup, ausgetragen auf der USI in Innsbruck, war das TRI TEAM TS WÖRGL, nicht nur der zweitgrößte Verein, sondern auch der Zweiterfolgreichste!

27 Podestplätze mit 35 Starter:innen waren die stolze Ausbeute des Triathlonvereins, unter all den professionellen Schwimmvereinen in Tirol.

Besonders erfreuchlich war der 2. Platz in der 6x25m Kraul Staffel mit mit den Angathern Grace Dollinger und Jonas Eichinger!

Flötentrio Prima La Musica

Beim diesjährigen Tiroler Landeswettbewerb von Prima La Musica im Europahaus in Mayrhofen im Zillertal hat das ‚trio flip' am 11. März 2024 einen 1. Preis mit Auszeichnung erspielt. Die Querflötisten sind Laurin Sonderegger aus Angath und Lina Margreiter und Eva Werlberger aus Bruckhäusl, unter der Leitung von Hannes Schober und Hermann Unterberger (Musikschule Wörgl).

Faschingsbeaschtln

In der Faschingszeit wurde bei Pips und Mario in Achleit die 1. Angatha „Taschn-Pass“ ausgestellt. Viel zu schade finden die Zwei, dass die Beaschtln nur 1 x im Jahr ausrücken und somit wurde das Faschingsbeaschtln“ geboren. Vom Unsinnigen Donnerstag bis zum Faschingsdienstag stehen sie nächstes Jahr wieder vor ihrem Haus und können dort bewundert werden.

2024 wird wieder eine Feuerbeschau durchgeführt

Ein spezielles Augenmerk wird auf
- Öffentliche Gebäude
- Gebäude in denen ein Gewerbe ausgeübt wird
- Gebäude mit mehr als zwei in Holzbauweise errichteten Geschossen
- Landwirtschaftliche Wirtschaftsgebäude **gelegt**

Auszug aus der Feuerpolizeiordnung 1998
§ 18 Durchführung der Feuerbeschau

1. Die Behörde hat die Anberaumung der Feuerbeschau rechtzeitig in ortsüblicher Weise bekannt zu machen. Die Behörde kann den Eigentümern von Gebäuden auftragen, die sonst hierüber Verfügungsberechtigten von der Anberaumung der Feuerbeschau zu verständigen sowie deren Namen und Adressen der Behörde mitzuteilen.

2. Bei der Feuerbeschau sind alle Räume der zu beschauenden Gebäude zu besichtigen. § 2 Abs. 2 gilt sinngemäß.

3. Den Eigentümern der Gebäude und den sonst hierüber Verfügungsberechtigten ist Gelegenheit zu geben, bei der Durchführung der Feuerbeschau anwesend zu sein und zum Ergebnis der Feuerbeschau Stellung zu nehmen. Die Feuerbeschau ist unter möglichster Schonung der Interessen dieser Personen durchzuführen.

4. Über die Feuerbeschau ist eine Niederschrift aufzunehmen, in der die festgestellten Mängel und die zu ihrer Beseitigung erforderlichen Maßnahmen festzuhalten sind. Die Niederschrift ist vom Leiter der Feuerbeschau und von den der Feuerbeschau beigezogenen Personen zu unterfertigen und von der Behörde zu verwahren.

„Wenn aus Liebe Leben wird, erhält das Glück einen Namen"

Emilian Kaufmann

Matteo Jakob Wimpissinger

Mia Sophie Wimpissinger

Der Tod kann uns von dem Menschen trennen, der zu uns gehörte, aber er kann uns nicht das nehmen, was uns mit ihm verbindet.

In Gedenken an

Johann Achrainer

Johann Embacher

Alles Liebe und Gute

80. Geburtstag - Anna Bertignol

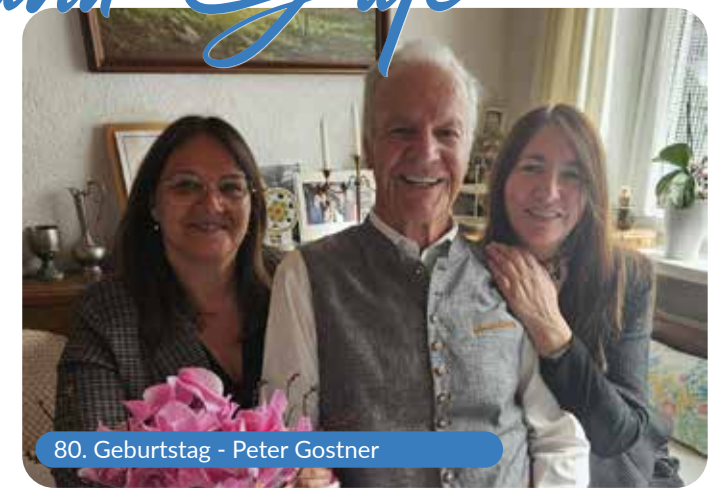

80. Geburtstag - Peter Gostner

85. Geburtstag - Rudolf Larch

Übergabe der Jubiläumsgabe des Landes durch den Bezirkshauptmann Dr.iur. Christoph Platzgummer

IMPRESSUM:
Herausgeber: Gemeinde Angath, Für den Inhalt verantwortlich: Die Autoren der jeweiligen Beiträge. **Redaktion:** Gemeinde Angath, Tel. 05332 / 74326 amtsleitung@angath.gv.at - **Bildmaterial:** Gemeinde Angath bzw. die Autoren der jeweiligen Beiträge. **Gestaltung, Satz und Druck:** Werbeagentur Haaser&Haaser, Bahnhofstraße 53, 6300 Wörgl, haaser@haaser.cc, 05332/74545.

REDAKTIONSSCHLUSS:
Der Redaktionsschluss für die nächste Ausgabe des Angather Boten ist Mitte Juni 2024. Erscheinungstermin ist Anfang Juli. Alle Vereine können ihre Termine, Meldungen, Veranstaltungsberichte etc. bei amtsleitung@angath.tirol.gv.at abgeben.